

あぐり \あぐりぶらす/ + plus

 佐野
<https://jasano.jp/>



夏休みはネイチャーゲームで自然に親しもう! P04



特集

Contents

- ・伝統野菜「かき菜」を守り純系種子を採種
- ・2025年産イチゴ生産へ向けて土壌診断を実施

- ・農楽人（なす部会 久保島 功さん）
- ・持続可能な経営基盤確立と強化へ第23回通常総代会を開催
- ・南中学校で自転車の交通安全教室を開催

観光農園 アグリタウン

\\ 旬のオススメ農産物 //
なす

栄養たっぷりのなすで暑い夏を乗り切ろう!!



P02



なす部会員の久保島 功さんを紹介します。久保島さんは約7アールの圃場で夏秋ナスの栽培をするほか、水稲50アール、サトイモやキュウリなどの露地野菜を10アール栽培しています。

両親がナスを栽培する様子を見て、自分に向いているかもしれないと思っただけで、きっかけで定年後、本格的に始めました。

久保島さんは毎朝4時に起床して、前日のナス成長と作業の記録を付けると圃場へ行き、誘引、間引き、

収穫などに取り組みます。その後、午前10時頃には収穫したナスを袋詰めして出荷に向かいます。

圃場まわりの雑草などは、作業効率のアップとコスト削減のため手間をかけてすべてに除草対策を施し、その分ナスの栽培管理にかけ時間を作りました。

モットーは「気配りは人以上にかけ、ほかの誰よりきれいなナス作りをする」。きれいなナスを作るためには、まず圃場をきれいに管理することが大切。圃場をしつかり管理

することで必然的にきれいなナスが実ると言います。

今後の目標は、もう少し圃場を広げ、ナスの出荷を増やしていくことです。また、ナス栽培の魅力をもっとたくさんの人に知ってもらいたいことです。

ナス栽培は、盆栽が好きの人にオススメ。ハサミを片手に細かい手入れをするため、盆栽の管理と特徴が似ています。また栽培期間が半年間で兼業でも取り組めるため、興味がある人にはチャレンジしてほしいと話していました。

ナス栽培をする両親を見て 定年後に夏秋ナスの栽培へ

農 楽 人



なす部会

岩崎町 久保島 功さん



アグリタウン

佐野観光農園アグリタウンでは、佐野市や近郊の生産者が丹精込めて育てた農産物や果物、花き、花苗、野菜苗を販売しております。また、いちご狩り・ブルーベリー狩り・桃狩りもっており、ジェラートコーナーでは、季節のフレーバーを使用したジェラートが大人気です!

今年、「とうがらし」も珍しい品種を苗から育て、取り揃えました。ぜひ一度ご賞味ください!

ブルーベリー狩り

大好評

実施中!!

桃狩り

現在、ブルーベリー狩りと桃狩りを実施しております!!
とって甘くて、味も濃厚で、オススメです!
夏休みを利用してぜひお越し下さい!
直売所では、農園産の完熟ブルーベリーや糖度の高い甘〜い桃の他、佐野市近郊の梨やぶどうなどを販売しております。
お徳用の物からお使い物まで取り揃えておりますので、用途に合わせてお買い求めいただけます。
ぜひ、夏の味覚をお楽しみください!

1 QRコードを読み取り、ご登録ください。

2 店頭にてカードをお渡しいたします。

入会すると!特典いっぱい!

アグリタウン 友の会

お買い物するたびにポイント貯まる!

いつでもお米が割引価格に!

水曜と木曜はポイント倍増!

お買い物情報をメール配信!

1年の会をリニューアル!

ポイントを貯めてお買い物!

お中元や暑中見舞い等、地方発送も受け付けておりますので、ご希望の方は、直接ご来店頂くか、下記連絡先までご連絡下さい。
※数には限りがございます。指定発送が受けられない場合がございます。また、品種によっては取扱いのないものもございます。予めご了承ください。

地方発送
注文も
承ります!!

株式会社佐野観光農園 アグリタウン

TEL: 0283-20-5215

佐野市植下町 802-4 (9:30 ~ 17:00)

あぐり+ plus

2024.07 Summer Vol.07

農楽人	02
なす部会 久保島 功さん	
佐野観光農園アグリタウン	02
トピックス	03
特集	04
夏休みはネイチャーゲームで自然に親しもう!	
安足だより	05
健康コラム	05
協力店紹介	05
おすすめクッキング	06
入居者募集のご案内	06
孫心レター	06
組合員の皆様へのご案内	07
頭の体操crossword	08
各種ご案内	08

今月の表紙



市立伏東小学校 5年生のみなさんが田植え作業を行いました。
約4アールの田んぼに、もち米の苗を丁寧に植え、泥んこになって田植えを楽しみました。

持続可能な経営基盤確立と強化へ「不断の自己改革」を実施

第23回通常総代会へ

5月29日、第23回通常総代会を葛生あくもプラザで開催しました。金井猛弘組合長は「農業者の所得増大“、農業生産の拡大“、地域の活性化“の3つの基本目標を踏まえ、総合事業を営む農業協同組合として組合員・地域のために継続して機能発揮できるよう、持続可能な経営基盤確立・強化の取り組みに引き続き取り組んでまいります」と挨拶をしました。

議長の審議は、議長の高原政夫さん（旗川）と谷 洋一さん（葛生）の進行のもと、総代の皆様の慎重な審議により、すべての議案について原案通り可決承認されました。議案は次のとおりです。

第1号議案

令和5年度貸借対照表、損益計算書、注記表及び附属明細書の内容並びに会計監査人の監査報告及び監事の監査報告について

第2号議案

令和5年度事業報告及び剰余金処分案の承認について

第3号議案

目的積立金の積立目標額・取崩基準の変更について

第4号議案

令和6年度事業計画の設定について

第5号議案

令和6年度理事及び監事の報酬について

※詳細は総代会資料をご覧ください。資料はJ A佐野本・支店にございます。



複合渉外ロールプレイング大会野口啓登さん（田沼）が優勝

複合渉外担当者ロールプレイング大会を開催しました。知識やセールスキルの向上を図ることが目的で、総合サービス店舗4店舗から複合渉外を担当する職員代表1名ずつ、計4名が出場しました。大会は設定したセールステーマに合わせて顧客ニーズを想定した上で商品・サービスの提案を行います。顧客役は提案された商品に対して様々な反応をし、その反応を読み取ってニーズに沿った商品を提案しました。利用者への熱心な対応と的確な商品説明、対応時の接し方や気配りなどを評価した結果、田沼支店の野口啓登さんが最優秀賞を受賞しました。



南中学校で自転車の交通安全教室を開催

市立南中学校の全校生徒約490人を対象に、自転車交通安全教室を開催しました。J A共済地域貢献活動の一環で、スタントマンによる自転車交通事故の再現を通じて、自転車交通ルールの順守を呼びかけました。教室では実際に起きた自転車事故を基に、自転車の交通ルール違反や大型車の内輪差から起こる巻き込み事故、スマホ操作やヘッドホン装着した「ながら運転」による事故など、様々な事故を再現しました。参加した生徒は「事故の恐ろしさを身に染みて実感しました。交通ルールを守って自分の身を守るよう今後に生かしたい」と話していました。



伝統野菜「かき菜」を守り純系種子を採種

かき菜部会は「かき菜」の採種作業を行いました。市伝統野菜「かき菜」の品質を維持するために、交雑を防いで純系種子を確保するものです。およそ3アールの採種圃に、優秀なかき菜を選別。4月の開花前にネットでもみ、虫の侵入による交雑を防ぎ、純粋な種を付けたかき菜を刈り取りました。

その後は、4週間ほど乾燥させて脱穀し、殺やくずなどを取り除いた種子を部会員へ販売。令和6年産のかき菜の栽培へつなぎます。



2025年産イチゴ生産へ向けて土壌診断を実施

每部会は2025年産イチゴの土壌診断を行いました。診断は栽培が終了した5月に、部会員65人がそれぞれの圃場から採取した土を分析。県安足農業振興事務所やJ Aグリーンとちぎの担当者が、診断結果を個別に説明しました。土壌性質に適した施肥設計や、定植前の排水対策などの圃場準備についてアドバイス。診断結果を生かした高品質イチゴの栽培につなげます。



栃本チーム（田沼）が優勝 年金友の会ゲートボール大会

6月24日、田沼グリーンスポーツセンターで第19回J A佐野年金友の会ゲートボール大会を開催しました。各支部の代表9チーム51人が参加。参加者は、大会を通じて会員同士の交流や親睦を深めました。結果は次の通りです。

優勝：栃本（田沼）

準優勝：新生会（常盤・氷室）

第3位：田沼本町（田沼）



▲ 優勝した栃本チームの皆さん

音いくつ



耳を澄まして、
周囲から聞こえてくる音を
じっくりと聞き取りよう!

楽しみ方 人数 何人でも可

- 1 両手を肩の高さに上げ、静かに耳を澄まします。
- 2 音が聞こえてくるたびに指を1本ずつ折って数えます。
- 3 どんな音が聞こえたかお互いに紹介し合います。

ポイント

聴覚に集中することで、わずかな音の違いや周りの静けさに気付くことができます。小さな子どもの場合は静かに30秒数えて、聞こえてきた音を紹介し合うだけでも良いでしょう。場所や時間帯を変えて何度かやってみるのもお勧めです。

ネイチャーゲームって何?

ネイチャーゲームとは「見る・聞く・かぐ・触る」といった感覚を使って身近な自然と仲良くなる活動で、約180種類のアクティビティーがあります。遊びの中で、自然の面白さや不思議さや出会い、自然への興味や愛着が生まれます。

参考図書

ネイチャーゲーム紹介書籍
「シェアリングネイチャー 自然のよろこびをわちあおう」
ジョセフ・コーネル著
(日本シェアリングネイチャー協会発行)



特集

夏休みはネイチャーゲームで自然に親しもう!

目かくしイモ虫

目隠しをして
自然を散策!



ポイント

リーダー役はなるべくゆっくりとしたペースで誘導し、つまづくことがないように注意しながら進みます。地面の凹凸や感触の違う場所を歩いたり、木の幹や根元を触ってみたり、周囲から聞こえる音を聞いたり、太陽の方向、落ち葉の匂いなど、感覚を使いながら散策してみましょう。

楽しみ方 人数 リーダー1人/プレーヤー2~5人くらい(一つの芋虫)
用意する物 バンダナ(人数分)

- 1 全員で背の順に列を作り、リーダー役以外はバンダナで目隠しをし、前の人の肩に手を掛けてつながります。
- 2 リーダー役は先頭の人の両手を持ち誘導しながら、自然の中を散策します。
- 3 最後に全員でゆっくりと目隠しを取ります。
- 4 歩いてきた道を、目を開けてもう1度歩き、感じたことを話し合います。

同じものを見つけよう

自然物をよく見て、
同じ物を探してみよう!



楽しみ方 人数 リーダー1人/プレーヤー1~15人
用意する物 バンダナやハンカチ(1枚+無地1枚)

- 1 リーダー役は、自然の中で拾える自然物を5~10種類集め、無地のバンダナの上に並べ、上からもう1枚のバンダナをかぶせておきます。
- 2 リーダー役は、かぶせてあるバンダナを15秒間だけ取り、下のバンダナの上に置いてある自然物をプレーヤーに見せて覚えてもらいます。
- 3 プレーヤーは置いてあった物と同じ自然物を探して集めます(落ちていない物のみ)。
- 4 集合して、バンダナに並べていた自然物と見比べてみましょう。同じ種類でも一つ一つ個性があることや、自然物の役割など気付いたことを話し合います。
- 5 拾った物を自然に戻します。

ポイント

自然物は、葉っぱ、石、枝、木の実、食べ跡など種類の違う物を集めると、その場の自然全体を見るきっかけになります。また、逆に1種類の木の落ち葉、木の実、樹皮などを入れると、その木への興味や関心を深めることもできます。

フィールドビンゴ

見る・聞く・かぐ……
いろいろな感覚を使って
自然の宝物を発見!



楽しみ方 人数 3人以上

用意する物
・フィールドビンゴカード(人数分)
(自作の場合は、紙などに3×3マスでビンゴ項目を書き入れた物を用意します)
・筆記具

- 1 1人に1枚または親子に1枚フィールドビンゴカードを準備します。
- 2 マスに書かれた自然の物を、触ったりにおいをかいだり感覚を使って探します。
- 3 見つけたら、グループまたは親子全員で確認し印を付けます。
- 4 集まって発見した物について話し合い、ビンゴの数など楽しくシェアします。

ポイント

ビンゴがいくつかできたか競うのも楽しいですが、まずは自然の中で見つけた宝物の話をたくさん聞き合ってみてください。それぞれに違う感性や感覚を「いいね!」と認め合うことで、発見がより楽しいものになります。カードを自作する場合は、感覚を使って探すという視点を忘れずに、一緒に項目を考えるところから行ってもいいでしょう。

《ビンゴの項目例》

ちくちく、ふわふわ、冷たい、きのこ、木の实、夏らしい物、いい匂い、鳥の声、抜け殻、食べ跡、クモの巣、黄色い花、卵、チョウチョ、動物の糞とし物、足跡など

ミクロハイク



虫眼鏡と糸を使って、
アリの目になって探検します!

ポイント

同じ場所でも、落ち葉のある地面、草むら、石のある地面など、さまざまな地面で行うことで違う発見が楽しめます。また、地面だけでなく木の幹や枝などでやってみるのもお勧めです! ただし、真夏の炎天下での活動は避けてください。

楽しみ方 人数 1~30人
用意する物 虫眼鏡、1mほどの糸(なくても可)

- 1 1人ずつ虫眼鏡を持ち、糸を探検してみたい地面の上に置きます。
- 2 腹ばいになって地面に顔を近づけ、虫眼鏡で糸の端を見ます。
- 3 糸の周りで動く物や面白い物を探しながらゆっくり糸に沿って進みます。
- 4 集まって気付いたことを話し合います。

●ネイチャーゲームに関する問い合わせ

公益社団法人日本シェアリングネイチャー協会
電話 03-5363-6010 メール jimukyoku@naturegame.or.jp
ネイチャーゲームが体験できる各地のイベント情報 URL: <https://www.naturegame.or.jp/>



特定外来生物 クビアカツヤカミキリに 注意!!

クビアカツヤカミキリは、幼虫がモモ、ウメ、サクラ等の樹木内部を食い荒らし、樹木を衰弱・枯死させる外来害虫です。

既に県南地域においては、被害が増加、深刻化している状況です。クビアカツヤカミキリを発見した場合は「速やかに捕殺する」、「登録農薬により防除する」等の対策を講じるとともに、安足農業振興事務所または農業総合研究センター環境技術指導部防除課にお知らせください。

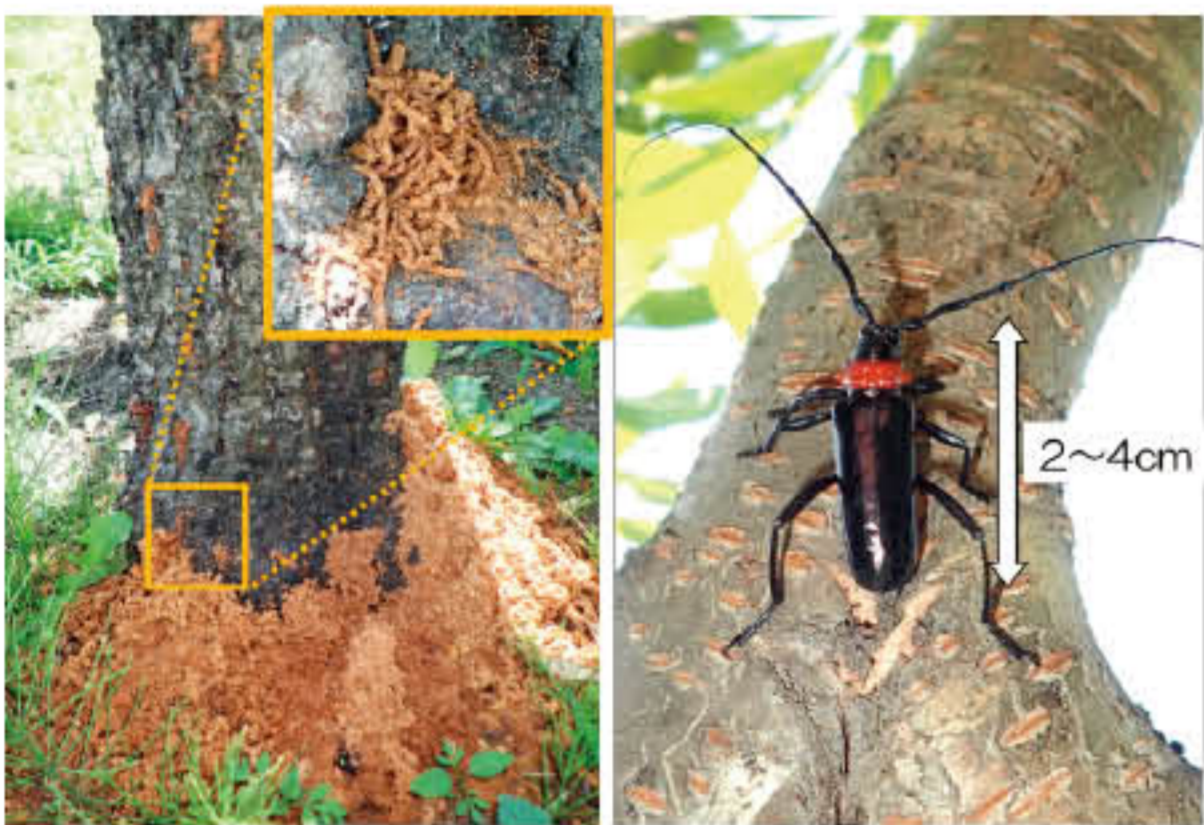

左:幼虫が排出し、株元に堆積したフラス(木くずと糞のまじったもの)。フラスは挽き肉状。
右:クビアカツヤカミキリ成虫

水稻の高温対策を 行いましょう!

昨年は夏の猛暑により米の品質が低下しました。今年の夏も暑くなることが予想されますので、高温対策を実施しましょう。

安足だより

安足農業振興事務所

▶ 出穂期以降の水管理（白未熟粒・胴割粒対策）

出穂期から登熟期にかけての高温時は、次の対策を行いましょう。

- 水温が比較的低い夜間や早朝に入水して地温の低下に努める。
- 高温時に長期間湛水すると根腐れが発生しやすいので、こまめな間断かん水により根の健全化に努める。
- 落水時期は出穂後 30 日以降とし、その後も高温・多照が続く場合は、ほ場条件を考慮し収穫 7～10 日前まで走り水を実施する。

▶ 斑点米カメムシ類の防除

斑点米カメムシ類はイネ科雑草等の穂に引き寄せられて飛来するので、次の対策を行いましょう。

- 水田内の除草
- 水田周辺の草刈り：水稻の出穂 2～3 週間前と出穂期頃の 2 回実施（図参照）
- 穂揃い期に斑点米カメムシ類が水田内に確認できる場合は、薬剤防除を行う。

▶ 適期収穫

高温時は刈遅れによる胴割粒の多発等が懸念されますので、適期収穫に努めましょう。

- 帯緑色率及び登熟積算気温による刈取適期
帯緑色率：10～3%、登熟積算気温：1,000～1,100℃
- 高温登熟の年は程が青くても籾は刈取適期を迎えているので、刈遅れないように注意する。

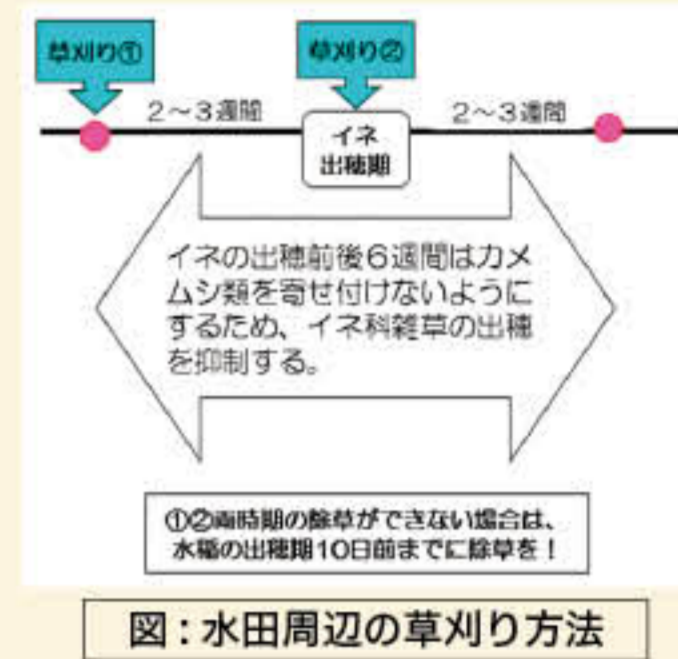

図：水田周辺の草刈り方法



7月～8月は「農作業中の熱中症による死亡事故」が集中します。
「自分だけは大丈夫」と思わないで、こまめな休息、水分補給を!

お問い合わせ先:安足農業振興事務所 経営普及部 TEL:0283-23-1431

ま ん て ん ！！

サービス満店

JA佐野 協力店のご紹介

JAカード

この協力店証が目印です!!

おすすめ
店舗

☆☆ 上記カードを提示して ☆☆☆

菊乃家
佐野市田沼町562 TEL:62-6023

創作日本料理のお店です。

カードを見せて /

一品サービス

北むら食堂
佐野市田沼町703 TEL:62-1722

e-shops ローカルで人気NO.1のお店です。
各種ラーメンの他、定食や丼物などもあります。

カードを見せて /

ウーロン茶サービス

※ポイント会員・
こすもす友の会員限定

神田餃子屋
佐野市吉水町1198-1 TEL:62-5120

五目ラーメンやチャーハン、餃子などが絶品のお店です。

カードを見せて /

前菜1品サービス

▶ 他協力店のサービス内容は [こちら](#)



健康コラム



泌尿器科
黒川 真輔



夜間、何度も排尿で起きる
～夜間頻尿（やかんひんにょう）のはなし～



夜間頻尿とは
排尿のために夜間に1回以上起きなければならない症状を夜間頻尿といいます。
夜間頻尿の原因
大きく分けて1) (夜間)多尿、2)膀胱容量の減少、3)睡眠障害に分けられます。

1) (夜間)多尿
尿量が多いと夜間頻尿がおこります。水分の過剰摂取、薬剤性のもの、ホルモンバランスの乱れ、高血圧や心不全などの内科の病気によるものがあります。

2)膀胱容量の減少
膀胱容量の減少は、少量の尿しか膀胱に貯められなくなるもので、膀胱が過敏になるためにおこります。過活動膀胱、前立腺肥大症などがあります。

3)睡眠障害
眠りが浅くてすぐ目が覚めてしまうために、目が覚めるごとに気になってトイレに行く状態です。

自分でできるチェック
夜間頻尿の原因は様々ですので、まずは排尿日誌(泌尿器科でもらえます)をつけてみることをお勧めします。朝起きてから翌日の朝まで、排尿した時刻と目盛り付のコップで測定した排尿量を日記のように記録するもので、おおよその原因を知ることが出来ます。夜間頻尿が気になる方は、泌尿器科で相談されることをお勧めします。



**介護福祉士・看護補助者
病院アシスタント 募集**
常勤・パート・学生アルバイト

詳細は [コチラ](#)



佐野厚生農業協同組合連合会 佐野厚生総合病院

入居者募集ご案内

詳細は下記、佐野農業協同組合ローン不動産センターへお問い合わせください。 ※市内の物件はご案内できません。

募集物件の一例

佐野市大橋町 2LDK

おすすめポイント! 公営水道/プロパンガス/バス・トイレ別/給湯/追い焚き/エアコン/室内洗濯機置場/CATV/駐輪場あり



ご契約までの流れ

お申込みから約2週間にてご契約まで



不動産の売買・土地活用・相続対策のご相談は…

場所	アパート名	間取り	場所	アパート名	間取り
犬伏新町	ファミリー川島	2LDK	大橋町	シャーマンズ大橋	2LDK
犬伏新町	ファミリー田名綱	3DK	植下町	ファミリー田口	2LDK他
奈良瀬町	プレミアムグランデ	2LDK	植下町	茂呂ニュータウン	戸建
奈良瀬町	パークヒル若田部	3DK	若宮上町	茂呂アパート	戸建
奈良瀬町	ファミリー唐沢	2DK	富岡町	ファミリー富岡	3DK
奈良瀬町	ファミリー奈良瀬	2LDK	植上町	メゾン千花	2DK
大橋町	オリーブタウン	2DK	植上町	ファミリー植野	2LDK
大橋町	麗高アパート	戸建	若宮下町	ファミリー若宮	3DK

佐野農業協同組合 ローン不動産センター TEL.24-3715

営業日 / 月～金・日曜日 (土曜・祝日・第4日曜日・年末年始は休業)

営業時間 / 8:30～17:00 担当 / 松井・須藤・井上・小池・小林
栃木県知事 (5) 第4251号 URL <http://jasano-kaihatsu.com/>



日曜日も営業しています!! お気軽にご相談下さい。

おすすめクッキング



茨城県空間市にある「天晴(旧キッチン晴人)」オーナーシェフ 永井 智一 (ながい・ともかず)

夏野菜のチキン南蛮風

作り方

- ① ボウルにタルタルソースを作る。ゆで卵をつぶし、材料を混ぜ合わせておく。
- ② フライパンにサラダ油を180度に熱し、料理酒と塩をもみ込んだ鶏もも肉に片栗粉をまぶし唐揚げにしてボウルに入れ、ポン酢を回しかける。
- ③ 皿に②を盛り付け、タルタルソースをかけ、トマトとキュウリをちらし出来上がり。

材料(3人分)

- 鶏もも肉唐揚げ用 …… 6個
- 料理酒 …… 大さじ1
- 塩 …… 小さじ1
- 片栗粉 …… 適宜
- サラダ油 …… 適宜
- ポン酢 …… 大さじ2
- トマト(さいの目切り) …… 1個
- キュウリ(乱切り) …… 1/2本
- タルタルソース
- ゆで卵(固ゆで) …… 2個
- マヨネーズ …… 大さじ2
- 酢 …… 小さじ1
- 砂糖 …… 小さじ1/2
- キュウリ(粗みじん切り) …… 1/2本
- ミョウガ(輪切り) …… 1個
- こしょう …… 少々

まごころ 孫心レター

Magokoro Letter

孫 佐野市戸室町

川田ひなのちゃん (2年生)
川田 優雅くん (4才・年中)
川田 凰雅くん (0才)

祖父母 佐野市白岩町 川田 典男 さん
祖父母 佐野市戸室町 川田 明子 さん
祖父母 山本久美子 さん



おじいちゃん・おばあちゃんのココがスキ!

のりじーはいつもみんなを笑わせてくれるところ。
あっこばーはどんなときでも優しくしてくれるところ。
くみこばーは料理が上手なところ。

楽しかった思い出

のりじーとあっこばーと鬼怒川に旅行に行ったことが一番の思い出です。
これからも一緒にいっぱい旅行したいです。
くみこばーはディズニーランドに行ったことが一番の思い出です。
今度はディズニーシーに行きたいです。

おじいちゃん、おばあちゃんへ

いつも遊んでくれてありがとう。
これからもいっぱい遊んだり、旅行に行ったりしたいから体に気をつけてね。
のりじー、あっこばー、くみこばーのことがだいすきだよ♡

誕生の思い出

三人三様の出産でしたが、ドキドキワクワクして涙が出るほど感動しました。

一緒にこれからやってみたいこと

色々なところへ行ったり、旅行したり、孫と過ごす日々は楽しい思い出ばかり。これらをもっとたくさん楽しい思い出を増やしていきたいです。

孫の皆へメッセージ

勉強に運動に失敗を恐れず、優しい心を持って色々なことにチャレンジしてほしいです。
ジーとバーはいつでも応援しているね!

年金口座をJA佐野にご指定 いただいている皆様へ

日頃よりJAをご利用、ご愛顧くださりましてありがとうございます。本年も当JAで年金受給していただいている皆様に粗品をプレゼントいたします。

ハガキが届きましたら、年金を受給している店舗窓口へハガキを持ってご来店ください。ご本人様またはご家族の方でも大丈夫です。どうぞお気軽にお越しください。



JA佐野で年金をお受取りいただいているみなさまへ 年金お友達ご紹介キャンペーン

期間 令和7年 2/28(金)まで

対象となるご紹介者 JA佐野で現在年金を受取られているお客様で、期間中新たにJA佐野で年金振込をご指定いただける方(ご友人・ご家族・ご親戚等)をご紹介していただいたお客様。

JA佐野で年金振込をご指定いただける方をご紹介いただくと、

- 2つの“うれしい”プレゼント!
- ギフト券 (1,000円分)
- 生活用品セット (食器用洗剤)

対象となる年金 公的年金・企業年金(農業者年金は除く) ※公的年金とは国民年金、厚生年金、共済年金とする。

留意事項 ・景品のお渡しは、年金振込手続きが完了後、担当職員よりお届けいたします。
・国内在住の個人の方に限ります。
・景品内容は予告なしに変更する場合があります。

お問い合わせ・ご相談はお近くのJA窓口までお尋ねください。

組合員の皆様へご案内

青色申告部会(佐野市農業青色申告会) 会員募集

青色申告部会では、組合員の税務申告サポートのためにこんな活動をしています

- ◆ 6月下旬～7月上旬 上期源泉徴収事務指導会
- ◆ 12月下旬～1月上旬 下期源泉徴収事務指導会
- ◆ 2月上旬～2月中旬 決算事務指導会
- ◆ 2月下旬～3月上旬 確定申告事務指導会

各指導会では、顧問税理士やJAの農業簿記指導員から個別に指導を受けることができます。確定申告指導会では、指導会場で申告書提出や、税理士によるe-taxの代理送信も可能です。

- ◆ 希望者はJAの農業簿記ソフトで減価償却資産をデータ管理。毎年12月に減価償却費計算表が郵送されるので、面倒な減価償却費の計算をする手間が省けます。

- ◆ その他、必要に応じ適宜研修会などを開催します。

年会費 6,000円 (令和6年度)

問合せ・申込み先

JA佐野 営農企画課 TEL24-3420

※佐野農協青色申告部会は、佐野市農業青色申告会と共同で活動しています。

今年から青色申告を始めるけど、白色申告と何が違うの？



インボイスに定額減税、税制改正に対応するのが大変だよ



農業者支援事業の実施について

事業費総額
25,000,000円

地域農業振興の実現と農業者の所得増大・農業生産の拡大に向けた農業関連・担い手育成事業等に関する農業者支援を実施します。

1 需要に応じた米づくり推進対策支援事業

事業費：1,500,000円

新たな需要拡大が期待される需要者ニーズが高い加工用米(用途限定米穀)の作付に対する価格差補てんにより、農家の所得確保・安定を目指す。

2 RC(ばら出荷)利用促進対策支援事業

事業費：2,000,000円

ライスセンター利用拡大を図り、均質化による品質向上および物流合理化によるコスト低減、労力軽減を図る。

3 主要農機購入対策支援事業

事業費：10,000,000円

農業経営の維持・拡大のために、主要農機の購入(リース含む)に対し助成を行い、農家の負担軽減を図る。

4 転換作物振興対策支援事業

事業費：1,000,000円

転換作物の定着化と高収益化を目的に、JA佐野奨励作物の新規作付に対し、定額助成を行う。

5 園芸作物作付拡大対策支援事業

事業費：6,500,000円

- ①園芸施設補助対策… 事業費：3,000,000円
- ②園芸作物省力化資材・収量向上資材導入対策… 事業費：2,000,000円
- ③園芸新規就農対策… 事業費：1,500,000円

6 中山間地耕作対策支援事業

事業費：3,500,000円

- ①耕作放棄地対策… 事業費：2,000,000円
- ②穀類中山間地対策… 事業費：1,000,000円
- ③園芸作物中山間地対策… 事業費：500,000円

7 花粉づくり等対策支援事業

事業費：500,000円

梨の花粉採取に必要な生産資材の購入に対して助成を行う。

お問い合わせはこちらまで

- ・営農企画課 …… TEL.24-3420
- ・南部経済センター …… TEL.24-3713
- ・北部経済センター …… TEL.62-0125
- ・農業機械課 …… TEL.61-0222
- ・園芸課 …… TEL.23-9992
- ・米麦畜産課 …… TEL.25-8040

詳しくは、JA佐野ホームページへ

JA佐野

検索

第12回 理事会次第

■日時 令和6年4月26日(金) 午後2時30分

■場所 JA佐野 本店3階 大会議室

1.監査報告等

- (1) 会計監査人の監査報告について
- (2) 監事監査報告について
- (3) 令和5年度下期監事監査報告書について
- (4) 会計監査人の再任について

2.審議事項<全議案可決されました>

- (1) 会計監査人の選任及び報酬について
- (2) 第23回通常総代会議案書及び開催等の対応について
- (3) 第23回通常総代会議長の選任について
- (4) 収支シミュレーションの作成について
- (5) 不良債権の処理方針について
- (6) 利益相反管理規程の一部改正について
- (7) 出資金減口について

3.報告事項

- (1) 内部監査報告について
 - ①資産査定(決算期)の検証について
 - ②外部確認による貸出金・貯金残高の検証について
- (2) 3か年計画実践結果報告について
- (3) 外部出資先経営状況について
- (4) 令和5年度決算に係る資産査定等結果について
- (5) 内部統制システム基本方針に基づく取組結果報告について
- (6) 「JAバンクの内部管理体制構築にかかる指針」等関係規定の一部変更について
- (7) その他
 - ①3月末主要勘定実績について
 - ②3月末退職者について

第13回 理事会次第

■日時 令和6年5月29日(水) 総代会終了後

■場所 あくとプラザ 小ホール

1.審議事項<全議案可決されました>

- (1) 役員報酬について
- (2) 行政に提出する業務報告書について
- (3) 信用供与等の最高限度及び貸付金の利率の最高限度について
- (4) JA米穀共同計算基本要領と業務分掌・職務権限の改正について
- (5) 役職定年制規程の廃止について
- (6) 文書管理規程の改正について
- (7) 出資金減口について

2.報告事項

- (1) JAバンク基本方針に基づく報告について(財務モニタリング)
- (2) 第2四半期余裕金運用方針について
- (3) 令和6年度「サマーキャンペーン2024」について
- (4) 営農経済事業成長効率化プログラム進捗確認について
- (5) その他
 - ①4月末主要勘定実績について
 - ②県常例検査実施について
 - ③農林中央金庫の資本再構築への対応について

第14回 理事会次第

■日時 令和6年6月27日(木) 午後2時30分

■場所 JA佐野 本店3階 大会議室

1.審議事項<全議案可決されました>

- (1) 監事監査指摘事項の回答について
- (2) 5月末主要勘定実績について
- (3) 農林中央金庫資本再構築への対応について
- (4) 大口貸出金の実行について
- (5) 共済規程の一部変更について
- (6) 令和5年度JA経営情報の開示について
- (7) 組合と理事等との取引について
 - ①農機具の売買取引
 - ②農機具の売買取引

2.報告事項

- (1) 第1四半期余裕金運用実績報告について
- (2) 大口信用供与等先の経営状況報告について
- (3) 行政の報告徴求命令に基づくマネロン調査の報告について
- (4) リスク管理報告について
- (5) 自主点検四半期報告について
- (6) 「マネロン等の防止にかかる対応状況」の報告について
- (7) 反社会的勢力等認定結果及び疑わしい取引の届出状況について
- (8) 県内JA経営の現況について
- (9) 令和6年度夏期手当について
- (10) 出資配当金の処理について
- (11) その他
 - ①共済契約の掛金立替・負担にかかる確認について
 - ②地区別説明会報告について
 - ③令和6年度理事・監事研修会(前期)について
 - ④パワフルアグリフェア2024について

令和6年度 JA 佐野 定期貯金 サマーキャンペーン2024 期間 令和6年 6/3月~8/30金

対象のお客さま
JAカード・年金受給・給与振込のいずれか1つ以上お取引のある個人のお客さまで
正組合員および准組合員の方(新規契約可)、且つ新規資金にて30万円以上、
定期貯金をご契約いただいたお客様
※1年(年利型)自動継続(詳しくは裏面の商品概要説明書をご覧ください。)

小物の洗濯に便利な
ポーチサイズ!
よりぞろ
ランドリーポーチ

うれしい
お得な
特典

コンパクトな
サイズに
収納できる!
よりぞろ
コンパクト収納エコバッグ

3つのコースから | 先着1,000名様に | プレゼント!

A コース
新規資金 30万円以上
60万円未満
よりぞろ
ランドリーポーチ

B コース
新規資金 60万円以上
300万円未満
よりぞろ
コンパクト収納エコバッグ

C コース
新規資金 300万円以上
よりぞろ
ランドリーポーチ
よりぞろ
コンパクト収納
エコバッグ
さらに、
ギフト券 1,000円分!
・ギフト券は300万円ごとに1,000円分
・期間中、お一人様上限2,000円分まで

お問い合わせ・ご相談はお気軽にお近くのJA窓口までお尋ねください。年金の受取りもJAへ。

2025年度採用

JA佐野職員募集



1.採用予定者数

- ・短大・大学卒業見込者または卒業者 8名
- ・高校卒業見込者または卒業者 2名

2.応募資格

- ・高校・短大・大学卒業見込者または卒業者で平成7年4月2日以降に生まれた方
- ・普通自動車運転免許取得者(取得見込者含む)

3.筆記試験日時

詳細が決まり次第ホームページにアップします。

4.筆記試験会場

佐野農業協同組合 本店
佐野市金吹町2351番地
Tel 0283(20)2362

願書提出先およびお問い合わせ先

〒327-0007 栃木県佐野市金吹町2351番地
佐野農業協同組合 本店 人事課 Tel 0283(20)2362
Email: jinjika@jasano.net

5.出願手続

(1) 提出書類

- 【短大・大卒】
- 履歴書 1通
 - エントリーシート (JA佐野 様式) 1通
 - 成績証明書 1通
 - 卒業見込証明書または卒業証明書 1通
 - 写真 (1枚は必ず履歴書に貼付すること) 2枚
 - 各種免許又は資格を有する者はその証明の写し

※履歴書には必ず帰省先の住所・電話番号を記載してください。

※写真は最近3か月以内に撮影したもので、大きさは縦4cm横3cmとし、裏面には必ず撮影年月日、氏名を記載すること。

※エントリーシートはJA佐野HPよりダウンロードしていただき、手書きにてご記入ください。

【高校卒】

- 履歴書 1通
- 調査書 1通
- (高校既卒者は調査書の代わりに卒業証明書を提出)
- 写真 (1枚は必ず履歴書に貼付すること) 2枚
- 各種免許又は資格を有する者はその証明の写し

※最近3か月以内に撮影したもので、大きさは縦4cm横3cmとする。

裏面には必ず撮影年月日、氏名を記載すること。

(2) 願書締切日

ホームページをご確認下さい。



↑ タテのカギ ↓

- 1 文系より——系の教科の方が好きです
- 3 医者いらずと呼ばれることもある植物
- 6 数え年70歳の祝い
- 7 精霊馬に使われる野菜の1つ
- 8 肉詰めにするのも定番の夏野菜
- 10 コンビニエンス——、チェーン——
- 14 関西国際空港や中部国際空港は、——地に造られています
- 16 夏場によく食べられる麺
- 18 ——座は蠍(さそり)座と山羊(やぎ)座の間にあります
- 19 パナマスエズのものがある
- 20 エビに見た目が似ているすしネタ

CROSS WORD 頭の体操

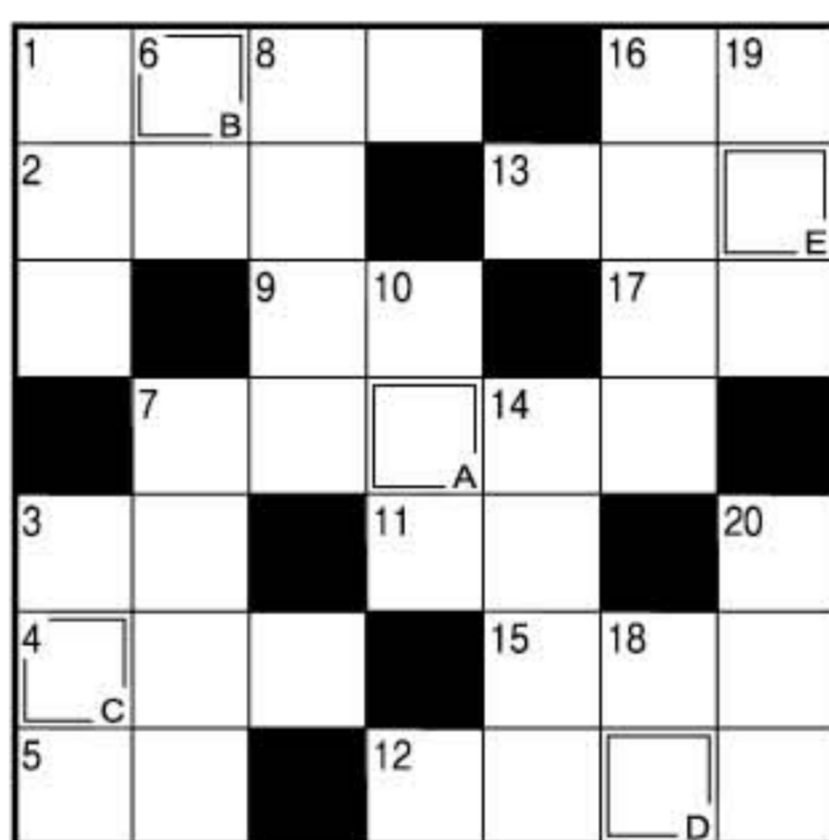

→ ヨコのカギ ←

- 1 トマトやスイカに含まれる赤い色素
- 2 海で水上——を楽しんだ
- 3 独特の香りから香魚とも書く川魚
- 4 無駄遣いをすること
- 5 セーラー服のものは大きめ
- 7 孫悟空の乗り物です
- 9 酒などを入れる四角い容器
- 11 ザーザー、しとしとと降ります
- 12 夏にはくズボン下
- 13 アップの反対語。イメージ——
- 15 パンダの遊具にも使われるゴム製品
- 16 小さな船を数えるときに使う言葉
- 17 MB=——バイト、GB=ギガバイト

前号の
答え
A B C D E
「ピクニック」



応募方法

ハガキに、住所・氏名・年齢・電話番号・答えを記入し、令和6年8月15日(木)までに下記宛先へ郵送してください。※当日消印有効
〒327-0007 佐野市金吹町2351番地 佐野農業協同組合あぐりプラス「クロスワード」係
正解者の中から抽選で7名の方に佐野産梨1箱をプレゼントいたします。
※当選者の発表は賞品の発送をもってかえさせていただきます。

緊急時の ご連絡先

通帳・キャッシュ
カード等の紛失・盗難
TEL.0120-082-065

JAクレジット
カードの紛失・盗難
TEL.0120-159-674

JA自動車共済加入
車両の交通事故
TEL.0120-258-931

ご葬儀のご相談
TEL.0120-24-2960

総合祭
こすもす佐野 | 2024 お盆フェア
6月15日(土)~8月13日(火)まで
〈営業時間〉9:00▶17:30 〈定休日〉水曜日
8/1(木)~8/13(火)は休まず営業致します

期間中はお仏壇・線香
なども特別価格にて販売
しております。

展示
販売会場
(JA佐野指定店)
こすもす仏壇サロン
栃木県佐野市高萩町1220-3
TEL 0283-20-5622

JAカード限定!直売所キャンペーン
9月・10月は
JA直売所でJAカードで
お支払いすると
15%
相当おトク!

詳しくはJA佐野HPへ